

# 通常総代会議案資料

令和 8 年 5 月 28 日

群馬県中小企業振興協同組合

# 通常総代会次第

1. 開 会

2. 理事長挨拶

3. 議長選任

4. 議 事

第1号議案 令和7年度事業報告書並びに収支決算書承認の件 …………… 1頁

第2号議案 令和8年度事業計画並びに収支予算決定の件 …………… 8頁

第3号議案 令和8年度役員報酬決定の件 …………… 10頁

第4号議案 令和8年度借入金残高の最高限度決定の件 …………… 10頁

5. 閉 会

**第1号議案 令和7年度事業報告書並びに収支決算書承認の件**

## 令和7年度事業報告書

〔自 令和7年4月 1日〕  
〔至 令和8年3月31日〕

### I 事業活動の概況に関する事項

#### 1. 共同購買事業

##### (1) 共同購買事業の実施

スマートオフィス用品等の共同購入

商 品 名	利 用 額	手数料率	手数料額
スマートオフィス用品	759,731 円	5%	37,974 円
計	759,731 円	———	37,974 円

#### 2. 高速道路通行料金割引納付事業

##### (1) カード保有枚数

期末現在カード保有枚数 162 枚

##### (2) 利用総額

組合員利用総額 69,559,672 円

#### 3. 融資斡旋事業

今年度実績なし

#### 4. 4事業年度の財産及び損益の状況

項 目	令和7年度	令和6年度	令和5年度	令和4年度
資 産 合 計	31,346,527	32,959,892	34,727,663	35,061,738
純 資 産 合 計	22,578,363	25,271,682	25,762,624	25,205,715
事 業 収 益 合 計	70,447,719	68,493,189	77,793,965	86,841,598
当期純利益金額	▲2,653,319	▲420,942	646,909	224,986

## Ⅱ 運営組織の状況に関する事項

### 1. 通常総代会の開催

開催年月日	開催場所	主要議決事項等
7. 5. 30	前橋市 前橋商工会議所会館	1. 令和6年度事業報告書並びに収支決算書承認の件 2. 令和7年度事業計画並びに収支予算決定の件 3. 令和7年度役員報酬決定の件 4. 令和7年度借入金残高の最高限度決定の件 5. 役員選挙の件 6. 定款一部変更の件

### 2. 理事会の開催

開催年月日	開催場所	主要議決事項等
7. 4. 24	前橋市 群馬県交通運輸会館	1. 令和6年度事業報告書並びに収支決算書承認について 2. 令和7年度事業計画並びに収支予算決定について 3. 令和7年度役員報酬決定について 4. 令和7年度借入金残高の最高限度決定について 5. 役員選挙について 6. 定款一部変更について 7. 通常総代会開催について 8. 総代選任について
7. 5. 30	前橋市 前橋商工会議所会館	1. 理事長（代表理事）、副理事長、専務理事及び常務理事選任の件

### 3. 監査の実施

実施年月日	実施場所	主要議決事項等
7. 4. 22	前橋市 今井輝一税理士事務所 桐生市 株式会社林環境	令和6年度事業及び会計監査について

### 4. 組合員数及び出資金額

(出資1口の金額 10,000円)

	前年度末現在	期間中の移動		本年度末現在
		加 入	脱 退	
組 合 員 数	339	2	6	335
出 資 金 額	3,390,000	20,000	60,000	3,350,000

## 5. 役員の状況

### (1) 役員名簿

No.	役職名	氏名	所属
1	理事長	大竹良明	冬木工業株式会社
1	副理事長	遠藤祐司	株式会社サンワ
2	〃	石川靖	朝日印刷工業株式会社
3	〃	大江通浩	株式会社千代田ホールディングス
4	〃	塚田且美	株式会社KAN・KYOホールディングス
1	理事	吉田勝彦	株式会社吉田鉄工所
1	専務理事	大澤伸一郎	群馬県中小企業団体中央会
1	監事	今井輝一	今井輝一税理士事務所
2	〃	前田修	株式会社マエダスタジオ

### (2) 組織図

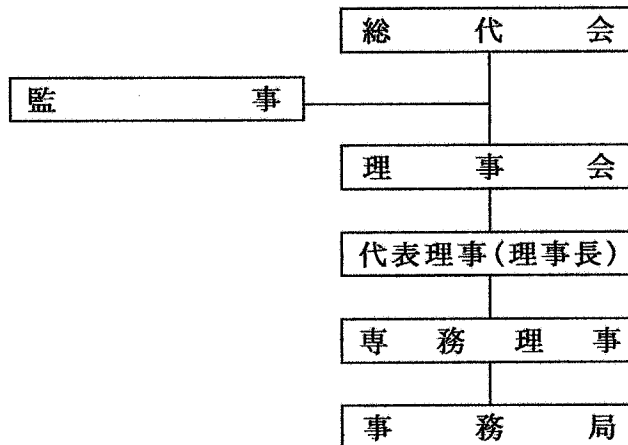

# 令和7年度収支決算書

## I 財産目録

令和8年3月31日 (単位:円)

摘 要 ( 資 産 の 部 )		金 額
I 流動資産		( 30,677,027 )
現金	34,034	34,034
普通預金		16,321,283
	群馬銀行前橋支店	10,992,446
	商工中金前橋支店	5,328,837
決済用普通預金		2,100,000
	群馬銀行前橋支店(預り保証金)	2,100,000
未収金	2月,3月分受取高速使用料他	12,162,384
前払金	債務保証料前払分他	99,300
貸倒引当金	受取高速使用料未収引当分	▲ 39,974
II 固定資産		( 669,500 )
外部出資その他の資産		( 669,500 )
関係先出資金		60,500
	群馬県中小企業団体中央会	50,000
	ぐんま共済協同組合	500
	全国経済事業協同組合連合会	10,000
その他有価証券		609,000
	商工中金	609,000
資 産 合 計 ( 負 債 の 部 )		31,346,527
I 流動負債		( 6,668,164 )
未払金	3月分支払高速使用料他	6,536,764
未払持分	脱退者出資払戻分	50,000
預り金		0
未払法人税等	確定申告分	81,400
II 固定負債		( 2,100,000 )
預り保証金	適正利用保証金	2,100,000
負 債 合 計		8,768,164
( 正 味 資 産 の 部 )		
I 正味資産		( 22,578,363 )

## II 貸借対照表

令和8年3月31日 (単位:円)

資 産 の 部		負 債 ・ 純 資 産 の 部	
科 目	金 額	科 目	金 額
I 流動資産	( 30,677,027 )	I 流動負債	( 6,668,164 )
現金	34,034	未払金	6,536,764
普通預金	16,321,283	未払持分	50,000
決済用普通預金	2,100,000	預り金	0
未収金	12,162,384	未払法人税等	81,400
前払金	99,300	II 固定負債	( 2,100,000 )
貸倒引当金	▲ 39,974	預り保証金	2,100,000
II 固定資産	( 669,500 )	III 組合員資本	( 22,578,363 )
外部出資その他の資産	( 669,500 )	i 出資金	[ 3,350,000 ]
関係先出資金	60,500	ii 利益剰余金	[ 19,228,363 ]
その他有価証券	609,000	1. 利益準備金	< 5,390,000 >
		2. その他利益剰余金	< 13,838,363 >
		特別積立金	[ 14,120,729 ]
		教育情報費用繰越金	[ 2,160,000 ]
		当期未処分剰余金	[ ▲ 2,442,366 ]
		当期純損失金額	▲ 2,653,319
		前期繰越剰余金	210,953
資 産 合 計	31,346,527	負 債 ・ 純 資 産 合 計	31,346,527

### Ⅲ 損益計算書

( 自 令和7年4月 1日 )  
 ( 至 令和8年3月31日 )

(単位：円)

<b>【事業収益】</b>		
共同購買事業収入	759,731	
受取高速使用料	69,559,672	
受取手数料収入	<u>128,316</u>	
事業収益合計		70,447,719
<b>【事業費用】</b>		
共同購買事業費	721,757	
支払高速使用料	69,590,767	
割引納付事業費	1,489,861	
支払手数料	<u>128,316</u>	
事業費用合計		<u>71,930,701</u>
I 事業総損失金額		<u>▲ 1,482,982</u>
<b>【一般管理費】</b>		
1. 業務費	1,160,873	
旅費交通費	0	
通信費	402,909	
消耗品費	37,400	
印刷費	0	
会議費	13,200	
交際費	42,525	
事務委託費	0	
負担金	74,000	
車輛費	545,484	
雑費	45,355	
2. 諸税負担金	0	
租税公課	0	
一般管理費合計		<u>1,160,873</u>
II 事業損失金額		<u>▲ 2,643,855</u>
<b>【事業外収益】</b>		
雑収入	<u>87,507</u>	
事業外収益合計		87,507
<b>【事業外費用】</b>		
貸倒引当金繰入	<u>39,974</u>	
事業外費用合計		39,974
III 経常損失金額		<u>▲ 2,596,322</u>
<b>【特別利益】</b>		
貸倒引当金戻入	<u>24,403</u>	
特別利益合計		24,403
IV 税引前当期純損失金額		<u>▲ 2,571,919</u>
<b>【税等】</b>		
法人税等	<u>81,400</u>	
税等合計		81,400
V 当期純損失金額		<u>▲ 2,653,319</u>

## IV 損失処理案

〔自 令和7年4月 1日〕  
〔至 令和8年3月31日〕

1. 当期未処理損失金額		
(1) 当期純損失金額	▲ 2,653,319	
(2) 前期繰越剰余金	<u>210,953</u>	▲ 2,442,366
2. 損失てん補取崩額		
(1) 特別積立金取崩額	<u>2,442,366</u>	2,442,366
3. 次期繰越剰余金		0

以上のとおり報告いたします。

令和8年4月20日

群馬県中小企業振興協同組合

理事長 大竹良明 ㊟

# 監 査 報 告 書

中小企業等協同組合法第40条第5項により、組合から受領した令和7年度財産目録、貸借対照表、損益計算書及び損失処理案を監査した。

なお、本組合の監事は、定款第30条（監事の職務）に定めるところにより、監査の範囲が会計に関するものに限定されているため、事業報告書を監査する権限を有していない。

## 1. 監査方法の概要

決算関係書類監査のため、会計に関する帳簿、書類を閲覧し、計算書類について検討を加え、必要な実査、立会、照合及び報告の聴取、重要な事業の経過報告の聴取その他相当な方法を用いて調査した。

## 2. 監査結果の意見

- (1) 財産目録、貸借対照表、損益計算書は、組合の財産及び損益の状況のすべての重要な点において適正に表示している。
- (2) 損失処理案は、法令及び定款に適合しているものと認める。

令和8年4月20日

群馬県中小企業振興協同組合

監 事      今 井 輝 一 ㊟

監 事      前 田      修 ㊟

**第2号議案 令和8年度事業計画並びに収支予算決定の件**

## 令和8年度事業計画(案)

( 自 令和8年4月 1日 )  
( 至 令和9年3月31日 )

### I 事業計画

#### 1. 共同購買事業

##### (1) 共同購買事業の実施

スマートオフィス用品等の共同購入

商品名	利用額	手数料率	手数料額
スマートオフィス用品	800,000	5%	40,000
計	800,000	—	40,000

#### 2. 高速道路通行料金割引納付事業

##### (1) 高速道路通行料金割引納付事業の実施

高速道路を利用する組合員の拡充強化を図り、経営合理化を推進する。

組合員利用総額 81,600,000円(月6,800,000円×12月)

#### 3. 融資斡旋事業

##### (1) 組合員への事業資金等融資の斡旋

各種制度金融の利用促進等の斡旋を行う。

#### 4. 教育情報事業

##### (1) 講習会の開催

企業経営の参考に資するための経営・労務管理・時局問題に関する講習会等を開催する。

##### (2) 情報の提供

組合員に必要な情報を随時提供する。

# 令和8年度収支予算(案)

( 自 令和8年4月 1日 )  
( 至 令和9年3月31日 )

## (1) 収入の部

(単位:円)

科 目	予 算 額	摘 要
<b>I 事業収益</b>	( 82,550,000 )	
共同購買事業収入	800,000	スマートオフィス用品等
受取高速使用料	81,600,000	6,800,000円×12月
受取手数料収入	150,000	更新・再発行手数料
<b>II 事業外収益</b>	( 250,000 )	
雑収入	210,000	配当等
貸倒引当金戻入	40,000	
<b>合 計</b>	<b>82,800,000</b>	

## (2) 支出の部

(単位:円)

科 目	予 算 額	摘 要
<b>I 事業費用</b>	( 80,520,000 )	
共同購買事業費	760,000	スマートオフィス用品等
支払高速使用料	78,100,000	6,300,000×7月、6,800,000×5月
割引納付事業推進費	1,500,000	計算センター事務費等
支払手数料	150,000	更新・再発行手数料
教育情報事業費	10,000	講習会等
<b>II 一般管理費</b>	( 2,158,600 )	
<b>1. 業務費</b>	( 2,078,600 )	
旅費交通費	0	
通信費	216,000	切手等
消耗品費	30,000	消耗品
印刷費	0	
会議費	30,000	総代会、理事会、研究会等
交際費	40,000	
事務委託費	1,000,000	中央会
負担金	74,000	中央会
車輛費	650,000	車輛リース料等
雑費	38,600	
<b>2. 諸税負担金</b>	( 80,000 )	
租税公課	80,000	消費税等
<b>III 事業外費用</b>	( 40,000 )	
貸倒引当金繰入	40,000	
<b>IV 税等</b>	( 81,400 )	
法人税等	81,400	法人税等
<b>V 予備費</b>	( 0 )	
<b>合 計</b>	<b>82,800,000</b>	

**第3号議案 令和8年度役員報酬決定の件**

**役員報酬額(案)**

理事・監事の報酬は、それぞれ無報酬とする。

.....  
**第4号議案 令和8年度借入金残高の最高限度決定の件**

**借入金残高最高限度(案)**

令和8年度借入金残高の最高限度額は、30,000,000円とする。

(ただし、通行料金保証金)